

Extra

Das Doppeldorf

DAS INFO-BLATT FÜR PETERSHAGEN UND EGGERSDORF

2025

INHALT	Seite
Das Doppeldorf	2
Das Rathaus	3
Gemeindeparterschaften	3
Die Gemeindevertreter	4
Ausschüsse	6
Kreistagsabgeordnete	7
Parteien/Wählergruppen	7
Organigramm	9
Gewusst wo	10/11
Finanzen	12
Standesamt	12
Meldeamt	13
Sozialberatung	13
Fachbereich Bürgerdienste	14
Entsorgung	15
Fachbereich Bauen	16
Bauhof	17
Gemeindewappen	18
Handwerk und Dienstleistungen	19
Ortsplan	20
Tourismus	23
Gastlichkeit	24
ÖPNV	24
Kultur im Doppeldorf	26
Schulen/Jugendclub	27
Kindereinrichtungen	28
Sport	31
Öffentliche Einrichtungen	32
Tierärzte	33
Im Verein vereint	34
Notrufe	35
Med. Einrichtungen	38
Veranstaltungskalender	39

Sie möchten eine Auskunft wegen der Hundesteuer? Sie wollen eine Garage bauen? Sie wollen in Ihrem Ausweis eine Änderung eintragen lassen?

[Das Doppeldorf extra 2025 ...](#)

... gibt Auskunft, an welche amtliche Stelle Sie sich wenden können. Sie möchten in einem Sportverein mitmachen?

Sie brauchen Rat in Lebensfragen, suchen Gesprächspartner, möch-

ten sich einer Selbsthilfe-Gruppe anschließen?

Sie möchten am kulturellen Leben, Diskussions-Abenden teilnehmen?

[Das Doppeldorf extra 2025 ...](#)

... bringt Ihnen Adressen, Telefonnummern aller Vereine, Klubs, Institutionen, medizinischen Einrichtungen, informiert über das Kulturprogramm, über Gastronomie, Übernachtungsmöglichkeiten und vieles

mehr. Ausführliche Artikel berichten über das, was an Bauvorhaben verwirklicht wurde, was geplant ist. Ein Ortsplan, Statistiken, Historisches –

[Das Doppeldorf extra 2025 ...](#)

informiert Einwohner, Neubürger, Besucher.

www.doppeldorf.de

Kleiner Überblick zur Geschichte von Petershagen/Eggersdorf

Die Gemeinde Petershagen/Eggersdorf entstand 1993 durch den Zusammenschluss der vorher selbstständigen Dörfer Petershagen und Eggersdorf zu einem „Doppeldorf“.

Bodenfunde belegen die frühe Besiedelung. Historiker vermuten slawische Niederlassungen und spätere Erschließung durch „Lokatoren“. Urkundlich wird Eggersdorf 1333, Petershagen 1367 erstmals genannt. Danach stößt man auf Erwähnungen im Landbuch Karls IV. von 1375/76 und in einem Schossregister von 1450. Die Orte gehörten Gutsbesitzern, deren Namen (Trebuss, Röbel, Krummensee, Pfuhl) durch Verkäufe und Erteilungen wechselten. Erst Otto I. Reichsgraf von Schwerin brachte alles in eine Hand. 1707 erwarb der preußische König Friedrich I. die Herrschaft Altlandsberg, in der die Dörfer Petershagen, Eggersdorf und Vogelsdorf zusammengefasst waren.

Auf dem Gebiet der heutigen Gemeinde liegen der Große und der Kleine Giebelsee, Teilungssee, Schiller-Teich und mehrere kleinere Teiche. Die angrenzenden Gewässer Böt- und Stienitzsee laden zum Baden ein. Ein geringes Gefälle lässt das „Mühlenfließ“ von Eggersdorf über Bruchmühle nach Petershagen strömen. Schon die frühesten Erwähnungen heben neben der Existenz einer Mühle den großen Anteil an Wald hervor. Der letzte Wolf soll in Eggersdorf erst 1769 erlegt worden sein.

Nach dem Siebenjährigen Krieg wurden gezielt Pfälzer Kolonisten angeworben. 1765/66 trafen aus der Rheinpfalz zehn Kolonistenfamilien in Petershagen und sieben Kolonisten mit ihren Familien in Eggersdorf ein. Aber noch 1840 gab es in Eggersdorf nur 22, in Petershagen 27 Wohnhäuser. Auch die Separationen, durch die 1.913 Morgen Land (das Bruchmühlenfeld, das Tasdorfer- und das Strausberger Feld) umverteilt wurden, brachte keine größere Änderung.

Einen Modernisierungsschub erhielten die Gemeinden, als im ausgehenden 19. Jahrhundert die Vorortbahn nach Berlin gebaut wurde, mit der Eggersdorf über Strausberg und Petershagen über Fredersdorf für Erholung suchende oder bauwillige Berliner erreichbar wurden. „Die langsame Umwandlung in einen Berliner Vorort“ sah der Gemeindepfarrer und Ortschronist Alexander Giertz schon um die Jahrhundertwende voraus.

1896 stellte der Gemeindevorsteher Wilhelm Brunner für Petershagen einen Parzellierungsplan auf. Im folgenden Jahr wurde der Grundbesitzerverein (später Petershagen - Stienitzburg e.V. genannt) gegründet, ein Jahr später die ersten Gaslaternen installiert, 1901 die erste Fernsprechleitung verlegt und 1903 die Hauptverkehrsadern Hennickendorfer (jetzt Wilhelm-Pieck-Straße) und Bruchmühler Straße gepflastert. Die evangelische Kirchengemeinde errichtete 1896/97 einen neuen Kirchturm. 1909 wurde der Grundstein zum Neubau der Kirche gelegt.

1905 bezog die Schule ihr Gebäude in der Dorfstraße, das 1912 einen Erweiterungsbau erhielt.

Nach dem Ersten Weltkrieg setzte sich die Entwicklung fort. 1919 wurde der Bahnhof in der Hennickendorfer Straße (heute kein Haltepunkt mehr!) eröffnet. Im gleichen Jahr kam elektrisches Licht nach Petershagen. Die Badeanstalt am Fließ wurde offiziell am 15.05.1926 eingeweiht. In den 1930er Jahren erfolgte der Bau der Siedlungshäuser am Giebelsee. 1932 wurden ein neues Feuerwehrdepot und die Ratsapotheke eingerichtet. Die katholische Kirchengemeinde erhielt 1933/34 mit St. Hubertus ein eigenes Gotteshaus. 1935 wurden in der Neuen Schule (heute FAW-Gesamtschule) an der Eggersdorfer Straße die ersten Kinder eingeschult. Etwas langsamer vollzog sich die Entwicklung in Eggersdorf. Während die Zahl der Wohnhäuser im Jahr 1900 mit 70 in Eggersdorf und 69 in Petershagen noch fast gleich groß war, stieg sie bis zum Jahr 1931 in Petershagen auf 596, im selben Zeitraum in Eggersdorf nur auf 271. Der 1923 gegründete Siedlungsverein Eggersdorf-Süd e.V. hatte Ende 1932 123 Mitglieder.

1929 wurden Teile des Forstreviers Rüdersdorf in die Gemeinden Petershagen bzw. Eggersdorf eingegliedert. In den letzten Jahrzehnten kam es noch zu mehreren kleineren Gebietsaustauschen mit Strausberg. Mit einer Gesamtfläche von ca. 17,5 km² ist das Areal der Gemeinde relativ ausgedehnt.

Bedeutsam für die weitere Entwicklung war die verkehrsmäßige Erschließung. Schon 1943/44 wurde aus militärischen Gründen die neue Strecke Mahlsdorf - Strausberg zweigleisig gebaut. Im August 1944 wurde unter dem Namen „Giebelsee“ der heutige Bahnhof Petershagen Nord eingerichtet. Nach dem Krieg begann 1947 die Elektrifizierung, zunächst von Mahlsdorf nach Hoppegarten. Am 1.9.1948 fuhr die S-Bahn bis Fredersdorf, acht Wochen später, am 30.10.1948 um 12 Uhr, kam der erste S-Bahn-Zug aus Richtung Berlin festlich geschmückt in Strausberg an.

Zusätzliche Impulse gab die Politik. Seit 1954 waren der Hauptstab der Kasernierten Volkspolizei und ab 1956 das Ministerium für Nationale Verteidigung der nahen Kreisstadt Strausberg stationiert. 1957 wurde das Kommando der Luftstreitkräfte der Nationalen Volksarmee (NVA) in der Nähe des Bahnhofs Strausberg angesiedelt. Aber auch in Petershagen, das wie Eggersdorf ein Altenheim erhielt, stagnierte die Entwicklung nicht.

In beiden Ortsteilen wurde der zunehmenden Kinderzahl durch die Einrichtung bzw. Vergrößerung von Kindergärten, Horten und Schulen Rechnung getragen. Das „Doppeldorf“ verfügt über zahlreiche gemeindeeigene oder private Kindertagesstätten, drei Grundschulen, eine weiterführende Schule sowie eine Gemeindebibliothek. Mehr zur kommunalen Infrastruktur, den öffentlichen Einrichtungen, kulturellen Angeboten und dem sprichwörtlich regen Vereinsleben finden Sie auf den Seiten 34 ff. Die Marke von 15.500 Einwohnern wurde 2023 überschritten.

Seit vorigem Jahr hat die Gemeinde mit Bärbele Buchmann und Niklas Bohn zwei Ortschronisten, die die Geschichte des Ortes weiter aufarbeiten und festhalten.

Wenn Sie Rat wollen, Hilfe brauchen

Postanschrift:

Am Markt 8, 15345 Petershagen/Eggersdorf

Rathaus Ortsteil Eggersdorf

Am Markt 8, 15345 Petershagen/Eggersdorf
 Tel.: 03341/4149-0, Fax: 03341/4149-99
 E-Mail: post@petershagen-eggersdorf.de
 bauen@petershagen-eggersdorf.de
 brandschutz@petershagen-eggersdorf.de
 gewerbe@petershagen-eggersdorf.de
 kaemmerei@petershagen-eggersdorf.de
 kitaverwaltung@petershagen-eggersdorf.de
 meldeamt@petershagen-eggersdorf.de
 ordnungsverwaltung@petershagen-eggersdorf.de
 sitzungsdienst@petershagen-eggersdorf.de
 standesamt@petershagen-eggersdorf.de

Sprechzeiten Fachbereiche Bauen, Finanzen, Bürgerdienste, Standes- und Meldeamt:

Dienstag 9.00-12.00 Uhr und 13.00-18.00 Uhr
 Donnerstag 9.00-12.00 Uhr und 13.00-16.00 Uhr

Im Meldeamt werden darüber hinaus telefonisch und per Internet Termine vergeben.

Rathaus Ortsteil Petershagen

Rathausstraße 9, 15370 Petershagen/Eggersdorf
 Tel.: 03341/4149-0
 verwaltungssteuerung@petershagen-eggersdorf.de
 technische-dienste@petershagen-eggersdorf.de

Sprechzeiten der Fachbereiche

Verwaltungssteuerung:

Technische Dienste:

Dienstag 9.00-12.00 Uhr und 13.00-18.00 Uhr
 Donnerstag 9.00-12.00 Uhr und 13.00-16.00 Uhr

Sprechstunden des Bürgermeisters nach telefonischer Vereinbarung:

Tel.: 03341/4149-0

Petershagen/Eggersdorf im Internet:

www.doppeldorf.de
 www.petershagen-eggersdorf.de

Ist es Ihnen nicht möglich, zu den Öffnungszeiten wichtige Angelegenheiten im Rathaus zu erledigen, vereinbaren wir gern telefonisch andere Termine mit Ihnen.

Bankverbindung: Kreissparkasse Märkisch-Oderland
 IBAN: DE57170540402608156145
 BIC: WELADED1MOL

Information, wichtige Hinweise und Vorschau auf das neue Jahr ...

... kennzeichnen stets die Extra-Ausgabe unserer Ortszeitung. Ein wertvoller Wegweiser für das ganze Jahr. Vielleicht möchten Sie unsere Öffnungszeiten im Rathaus nachschlagen. Alle Fachbereiche haben einheitlich dienstags (9-12; 13-18 Uhr) und donnerstags (9-12; 13-16 Uhr) geöffnet. Im Meldeamt können Sie per Internet weitere Termine buchen und Ihren Ausweis dann terminunabhängig jederzeit am Terminal Am Markt abholen. Hin und wieder benötigen Sie vielleicht den direkten Kontakt zu einem unserer Fachbereiche, um Ihr Problem gemeinsam zu lösen. Womöglich inspiriert Sie die Übersicht der Vereine zu eigenem Engagement im und für unseren Ort. Hier können Sie all das nachschlagen.

Zu den vielen wichtigen Investitionen im neuen Jahr gehört unter anderem der Schulneubau in Eggersdorf. Auch eine neue Turnhalle entsteht an der Karl-Marx-Straße. Die Sanierung des Dorfsaals kommt weiter voran. Zu den schon traditionellen Höhepunkten werden 2025 das nunmehr 25. Historische Dorffest mit dem Eggersdorfer Bauernvolk zu Himmelfahrt am 29. Mai, das Sattelfest am 27.4., diesmal mit Zielort Strausberg, sowie das Strandbadfest am 18. Juli gehören.

Weiterhin wichtig: Die drei Buslinien im öffentlichen Personennahverkehr für unseren Ort 932, 948 und 949. Einen Überblick über das Liniennetz finden Sie auf S. 24. Noch eine wichtige Neuigkeit am Schluss: Im Frühjahr wird es eine App für unser Dorf geben.

Ihr Bürgermeister

Gemeindeparterschaften ...

... bestehen seit dem 09.11.1990 mit Petershagen in Nordrhein-Westfalen sowie seit dem 31.05.1991 mit Westheim in Rheinland-Pfalz. Weitere Partnerschaften begründete die Gemeinde Petershagen/Eggersdorf am 06.08.1997 mit dem Gemeindeverband Dowsk in Weißrussland und am 17.06.2001 mit der polnischen Gemeinde Bogdaniec.

Damit man sich kennen lernt

lädt der Bürgermeister vierteljährlich neu hinzugezogene Bürger ein. In entspannter Atmosphäre informiert er die neuen Doppeldörfler über alles, was wichtig und interessant ist zum Einleben in unsere Gemeinde. Und natürlich ist auch Zeit für Fragen und Diskussionen. Jeder Gast erhält einen Ortsplan und die Sonderausgabe unserer Ortszeitung, in der alles Wissenswerte steht. Das Neubürgergespräch - samstags, 10.00 Uhr im Rathaus Eggersdorf.

• Das Team vom Meldeamt: Amy Smith, Julia Schieck, Katrin Stiegmann-Kraft (u.li.) Foto: K. Brandau

Marco Rutter

Bürgermeister
 Telefon: 03341/4149-0
 E-Mail:
 bm@petershagen-eggendorf.de

Geboren 1974 in Berlin Kaulsdorf - aufgewachsen und zuhause in Petershagen/Eggendorf. Technische Ausbildung zum Kommunikationselektroniker bei Alcatel mit weiterführenden Qualifikationen zum IT-Spezialisten. Studium zum Dipl.-Betriebswirt (FH) an der TH Wildau. Mehr als zehn Jahre Tätigkeit als Senior IT-Consultant und Projektmanager bei zwei Beratungshäusern. Über vier Jahre politische Arbeit als Referent und wissenschaftlicher Mitarbeiter für Wirtschafts- und Energiepolitik im Deutschen Bundestag. Nachfolgendes Aufgabengebiet als Unternehmensberater für Organisationsentwicklung, Personaltraining sowie Risiko- und Krisenmanagement beim Kompetenzzentrum Kritische Infrastrukturen mit Schwerpunkten im kommunalen Umfeld und der Energie- und Wasserwirtschaft. Seit 05.05.2018 hauptamtlicher Bürgermeister der Gemeinde Petershagen/Eggendorf. Seit mehr als 13 Jahren ist er Mitglied der FDP.

AfD**Käpernick, Ralf Peter**

Fraktionsvorsitzender
 Bermannstr. 11 (OT Eggendorf)
 Dipl. Physiker/Rentner
 Telefon: 0171/9985865
 E-Mail: Peter.kaepernick@afd-doppeldorf.de

Felsch, Tobias Christian

15370 Petershagen/Eggendorf
 Dachdecker
 Telefon: 0173/9632701
 E-Mail: tobias.felsch@afd-doppeldorf.de

Himburg, Frank

15345 Petershagen/Eggendorf
 Angestellter
 Telefon: 03341/474553 bzw.
 0177/3747923
 E-Mail: Frank.Himburg@afd-doppeldorf.de

Jehn, Manuel

15370 Petershagen/Eggendorf
 Logopäde
 Telefon: 0170/5893991
 E-Mail: Manuel.Jehn@afd-doppeldorf.de

Jonas, Hans Jürgen

Annenstr. 7 (OT Petershagen)
 Treppenbauer
 Telefon: 0176/78323465
 E-Mail: hans.jonas@afd-doppeldorf.de

Pardeik, Erik

Badstr. 6 (OT Petershagen)
 selbstständiger Physiotherapeut
 Telefon: 0160/3130206
 E-Mail: fraktionsvorsitzender@afd-doppeldorf.de

Pravida, Mike

Selbstständig im Bauhandwerk
 15370 Petershagen
 Telefon: 0172/3113480

Fraktion Bündnis 90/Die Grünen**Rohrberg, Tobias**

Fraktionsvorsitzender
 Verwaltungsbeamter
 Triftstr. 37 A
 Telefon: 033439/17582
 E-Mail: info@grünes-doppeldorf.de

Ahner, Astrid

15370 Petershagen/Eggendorf
 Sozialpädagogin
 E-Mail: astrid.ahner@grünes-doppeldorf.de

Badalus, Heidrun

Ärztin

CDU**Marx, Wolfgang**

Fraktionsvorsitzender
 vereidigter Buchprüfer/
 Steuerberater

Bendel, Uwe

Geschäftsführer Pflegedienst
 E-Mail: info@bendel-krankenpflege.de

Lasch, Wioletta-Maria

Kauffrau Grundstücks- u.
 Wohnungswirtschaft
 E-Mail: wioletta.lasch@gmail.com

Kliegel, Johannes
Dipl.-Theologe
Telefon: 0172/2320354
E-Mail: kliegels@gmx.de

Fraktion Die Linke

Kraatz, Thomas
Fraktionsvorsitzender
Betonbauer
Elbestr. 5 (OT Phg.)
Telefon: 0174/3728194
E-Mail: thomas.kraatz@gmx.de

Dr. Bauer, Doris
Seminarleiterin/freiber. Dozentin
E-Mail: dobau@outlook.de

Schwabe, Steffi
Schulsozialarbeiterin
E-Mail:
steffischwabe.dielinke@outlook.com

Fraktion der SPD

Kelm, Ronny
Fraktionsvorsitzender
Dipl.-Ing. (FH)
Telefon: 033439/53941
E-Mail: dg5bre@gmail.com

Nicklas, Symon
15370 Petershagen/Eggersdorf
Polizeivollzugsbeamter
E-Mail: symon.nicklas.spd@gmail.com

Fraktionsbündnis Freie Mitte

Lüders, Andreas (PEBB)
Fraktionsvorsitzender
Dipl.-Physiker / Unternehmer
Telefon: 0178/3800558
E-Mail: luedersmail@web.de

Bewer, Monique (FDP)
Heilpraktikerin für Psychotherapie
E-Mail: office@monique-bewer.de
Telefon: 0160/7172717

Frede, Andreas (FWPE)
15370 Petershagen/Eggersdorf
Telefon: 0172/3099662
E-Mail: maler.frede@t-online.de

Gaens, Robert (TfPE)
Ingenieur, Teamleiter

Hauser, Monika (PEBB)
Geschäftsführerin Hotel
Telefon: 03341/48425
E-Mail: info@hotel-seeschloss.de

Herzog, Burkhard (FWPE)
Rechtsanwalt und Notar
Sonnenstr. 24 (OT Petershagen)
Telefon: 0172/9108995, 030/8843080
E-Mail:
herzog@unternehmeranwaelte.de

Löhl, Norbert (PEBB)
freier Mitarbeiter Wirtschaftsprüfungsgesellschaft; Inh. eines Reisebüros
Telefon: 033439/17343
E-Mail: N. Loehl@t-online.de

Paulat, Burkhard (TfPE)
Dipl.-Ingenieur
Waldstr. 13 (OT Petershagen)
Telefon/Fax: 0172/3241077
E-Mail: b-paulat@t-online.de

Schuchardt, Martin (PEBB)
Geschäftsführer
Telefon: 03341/4200554
E-Mail: info@zimmerei-holzrahmenbau.de

Öffentliche Sitzungen der Gemeindevertretung Petershagen/Eggersdorf finden in der Regel an jedem 3. Donnerstag im Monat um 19.30 Uhr statt. Die Tagesordnung wird im Internet (Gemeindepolitik/Bürger-Info-System) veröffentlicht. Der Sitzungsort ist die Mensa der Grundschule in Petershagen. Live-Stream unter: www.doppeldorf.de/ortsportraet/live-stream

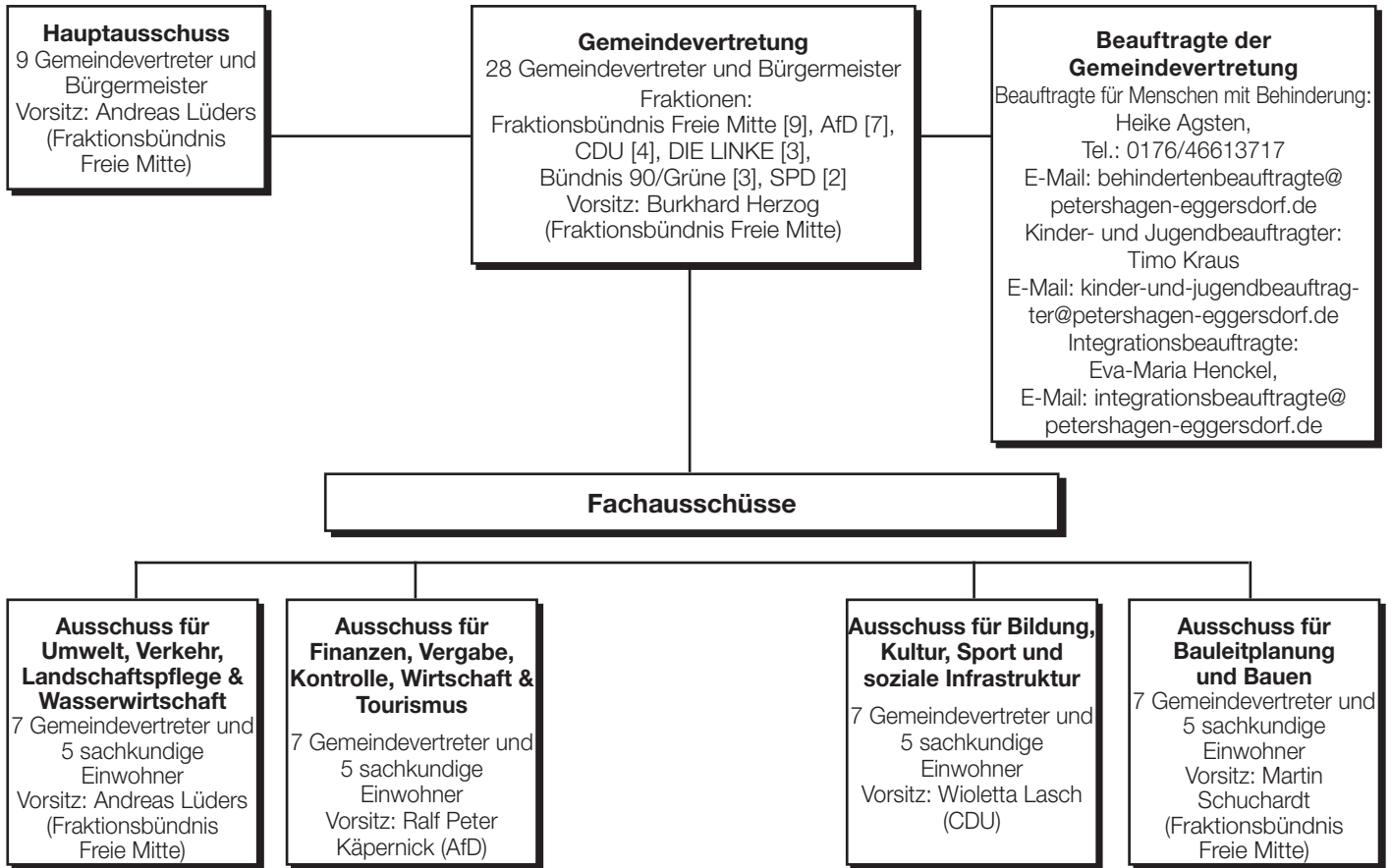

Ausschüsse der Gemeindevertretung

Hauptausschuss

- 1. Andreas Lüders (Vorsitzender)
- 2. Heidrun Badalus
- 3. Monika Hauser
- 4. Burkhard Herzog
- 5. Ralf Peter Käpernick
- 6. Ronny Kelm
- 7. Thomas Kraatz
- 8. Wolfgang Marx
- 9. Mike Pravida

Ausschuss für Bauleitplanung und Bauen

- 1. Martin Schuchardt (Vorsitzender)
- 2. Frank Himburg
- 3. Ralf Peter Käpernick
- 4. Johannes Kliegel
- 5. Thomas Kraatz
- 6. Burkhard Paulat
- 7. Tobias Rohrberg

Ausschuss für Bildung, Kultur, Sport und soziale Infrastruktur

- 1. Wioletta-Maria Lasch (Vorsitzende)
- 2. Astrid Ahner
- 3. Monique Bewer

- 4. Andreas Frede
- 5. Manuel Jehn
- 6. Ralf Peter Käpernick
- 7. Steffi Schwabe

Ausschuss für Finanzen, Vergabe, Kontrolle, Wirtschaft & Tourismus

- 1. Ralf Peter Käpernick (Vorsitzender)
- 2. Heidrun Badalus
- 3. Dr. Doris Bauer
- 4. Robert Gaens
- 5. Norbert Löhl
- 6. Wolfgang Marx
- 7. Erik Pardeik

Ausschuss für Umwelt, Verkehr, Landschaftspflege und Wasserwirtschaft

- 1. Andreas Lüders (Vorsitzender)
- 2. Uwe Bendel
- 3. Tobias Christian Felsch
- 4. Manuel Jehn
- 5. Thomas Kraatz
- 6. Burkhard Paulat
- 7. Tobias Rohrberg

Medienrat

Sarah Kerner (Vorsitzende)
 Christoph Schröder (2. Vorsitzender)
 Sebastian Hofmann
 Uwe Wolffersdorf
 Wolfgang Zielsdorf

Schiedsstelle

Schiedsleute: Kerstin Kassel und Milena-Anna Schwedt, Sprechstunde jeden 2. Dienstag im Monat, 18-20 Uhr, Vereinsraum Giebelseehalle, Bekanntgabe der Termine im Ortsblatt.

Die Ausschusssitzungen finden öffentlich statt. Zeit und Ort werden im „Doppeldorf“, vorletzte Seite, und im Internet ([www.doppeldorf.de/Gemeindepolitik/Bürgerinfosystem](http://www.doppeldorf.de/Gemeindepolitik/Buergerinfosystem)) bekannt gegeben.

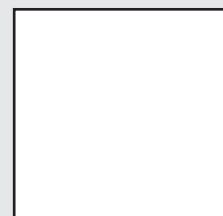

Parteien und Wählergruppen

AfD

Ralf Peter Käpernick
Bermannstr. 11
15345 Petershagen/Eggersdorf
Telefon: 0171/9985865
E-Mail: info@afd-doppeldorf.de
www.afd-doppeldorf.de

Bündnis 90 / Die Grünen

Sprecher Ortsverband: Rüdiger Haas
Auguststr. 11
15370 Petershagen/Eggersdorf
E-Mail: info@gruenes-doppeldorf.de
www.grünes-doppeldorf.de

Christlich Demokratische Union Deutschlands

Ortsverband P/E
Johannesstr. 7
15370 Petershagen/Eggersdorf
Vorsitzende: Anja Frohloff
E-Mail: info@cdu-petershagen-eggersdorf.de
www.cdu-petershagen-eggersdorf.de

DIE LINKE

Wilfried Hertel
Wilhelm-Pieck-Str. 19
15370 Petershagen/Eggersdorf
Telefon: 033439/82253
www.dielinke-petershagen-eggersdorf.de

Freie Demokratische Partei (FDP)

Ansprechpartner: Monique Bewer
Petershagener Ch. 6
15345 Petershagen/Eggersdorf
Telefon: 0160/7172717
E-Mail: office@monique-bewer.de

Freie Wähler-Vereinigung Petershagen/ Eggersdorf (FWPE)

Burkhard Herzog
Sonnenstraße 24
15370 Petershagen/Eggersdorf
E-Mail: herzog@fwpe.de
Telefon: 033439/82614
www.fwpe.de

Petershagen-Eggersdorfer BürgerBündnis (PEBB)

Andreas Lüders
Lindenallee 27 a
15345 Petershagen/Eggersdorf
Telefon: 0178/3800558
www.pebb2008.de

Sozialdemokratische Partei Deutschlands (SPD)

Leander Wienkoop
Wilhelm-Pieck-Str. 115
15370 Petershagen/Eggersdorf
E-Mail: leander@wienkoop.de
www.spd-petershagen-eggersdorf.de

Team für Petershagen/Eggersdorf (TfPE)

Burkhard Paulat
Waldstraße 13
15370 Petershagen/Eggersdorf
Telefon: 0172/3241077

Kreistagsabgeordnete aus unserem Wahlkreis

AfD: Mike Pravida, Erik Pardeik, Jens Latzke

Bauern: Herbert Gesche

Bündnis 90/ Die Grünen: Tobias Rohrberg

BVB/Freie Wähler: Monika Hauser

CDU: Anja Frohloff, Arno Jaeschke

DIE LINKE: Michael Gläser

FDP: Heiko Krause

SPD: Ravindra Gujjula, Ronny Kelm,

Wählergruppe Bündnis MOL: Heike Gläser

Der Kreistag befasst sich u. a. mit dem Bau von Kreisstraßen, Müllgebührenordnung, Job-Center, Müllentsorgung, Kitabedarfsplan, weiterführenden Schulen, Krankenhäusern, Rettungsdienst, Bauordnung, Naturschutz. Nähere Informationen zu den Abgeordneten finden Sie unter **www.maerkisch-oderland.de** auf der Kreistagsseite unter dem Stichwort Ratsinformationssystem. Dort werden auch regelmäßig die aktuell diskutierten Themen veröffentlicht.

Ausgewählte Haushaltsdaten

	Plan 2024/Monat	Plan 2025/Monat
Fixkosten der Gemeinde/Monat (Basis Plan 2025 ff 1. Entwurf)	2.839.200,00 €	3.075.400,00 €

Auszug wesentl. Aufwendungen und Maßnahmen der Gemeinde
Basis: HH-Plan 2025 1. Entwurf

Kostenstelle	Verwendung	2025	
		Einzahlungen	Auszahlungen
Rathäuser	Eggersdorf Umbau Turmzimmer und Foyer		280.000,00
Bauhof /Fuhrpark	Überdachung Winterdiensttechnik/Ausstattung/ Erwerb Fahrzeuge		372.000,00
Feuerwehren	Unterhalt. Gerätehäuser/Ausstattung		206.300,00
Grundschule Am Dorfanger	San. Klassenräume/Ausstattung/ Gestaltung Schulhof		91.100,00
Grundschulcampus Eggersdorf	Neubau Sporthalle/ Ausstattung/Erweiterung Sprachansagen		3.034.500,00
Dorfsaal/Quartierskonzept	Sanierung Dorfsaal und Stallgebäude mit Fördermitteln	100.000,00	195.450,00
Kita Burattino	Sanierung Holzfassade		150.000,00
Hort Petershagen	Erneuerung Lichtband/Umgestaltung Schulhof/Sanierung Räume/Akkustikdecken		133.000,00
Giebelseehalle	Laufsteg/Umbau Hydranten/Erneuerung Prallwand		175.000,00
Waldsportplatz	öffentl. Toilette/ Kunstrasenplatz/Zaun/Küche Vereinshaus		126.000,00
Straßenbauvorhaben	Straßenunterhaltung/Pflege Straßenbäume/Bau und Unterhaltung Straßenbeleuchtung u. Gehwege/Straßenbau	551.100,00	3.508.800,00
ÖPNV	Bau Bushaltestellen (mit Fördermitteln)	24.000,00	340.000,00
Öffentliche Grünanlagen/Spielplätze	Unterhaltung/Pflege Bäume/ Mülleimer/Bänke/Unterhalt. Spielplätze/Umsetz. Spilleitplanung		575.900,00
Öffentliche Gewässer	Sanierung kl. Giebelsee/Unterhalt. Gewässer/ Sanierung Heuwegbrücke	62.800,00	540.000,00
Bürgerhaus	Planung Haus Mühle		85.000,00

Den beschlossenen Haushalt 2025 finden Sie unter www.doppeldorf.de Gemeindepolitik Haushaltspläne

Amtliche Bekanntmachungen

... werden gemäß der Hauptsatzung durch Aushang in den amtlichen Bekanntmachungskästen der Gemeinde Petershagen/Eggersdorf, die sich an folgenden Standorten befinden, bekannt gemacht:

1. vor dem Gebäude der Gemeindeverwaltung, OT Petershagen, Rathausstraße 9
2. vor dem Gebäude der Gemeindeverwaltung, OT Eggersdorf, Am Markt 8
3. an der Zuwegung Strandbad am Bötzsee, Altlandsberger Chaussee 100
4. auf dem Vorplatz des S-Bahnhofes Petershagen-Nord, links neben dem östlichen Zugang zum Bahnsteig.

Von dieser Art der Bekanntmachung ausgenommen sind jedoch

- Satzungen und sonstige ortsrechtliche Vorschriften der Gemeinde
- der Inhalt der Beschlüsse der Gemeindevertretung und des Hauptausschusses
- Bekanntmachungen von Ort und Dauer der Auslegung von Entwürfen von Bauleitplänen

Diese werden im Amtsblatt für die Gemeinde Petershagen/Eggersdorf, das in den Rathäusern kostenlos erhältlich ist, bekannt gemacht.

- *Die Fachbereiche Verwaltungssteuerung und Technische Dienste befinden sich im Rathaus Petershagen.*

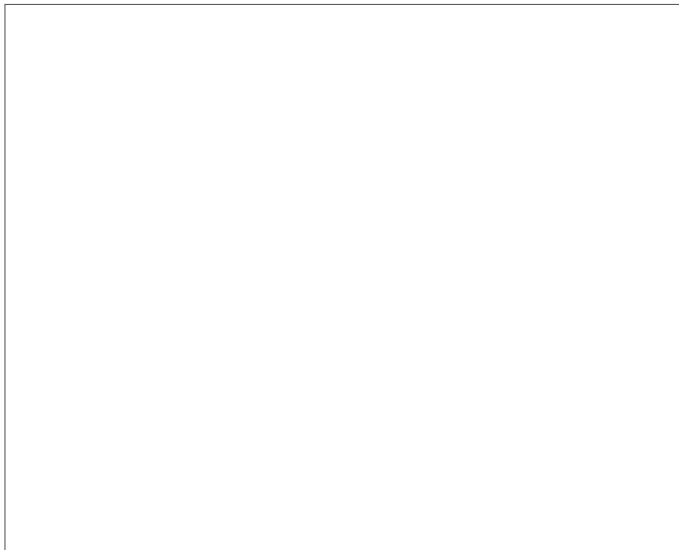

Malerfachbetrieb

A. Frede

Maler- und Lackierermeister

15370 Petershagen * Dr.-Manasse-Str. 48
 Tel./Fax: (033439) 5 36 77
 Mobil:0172 /3099662
 e-mail: maler.frede@t-online.de
www.malerfachbetrieb-frede.de

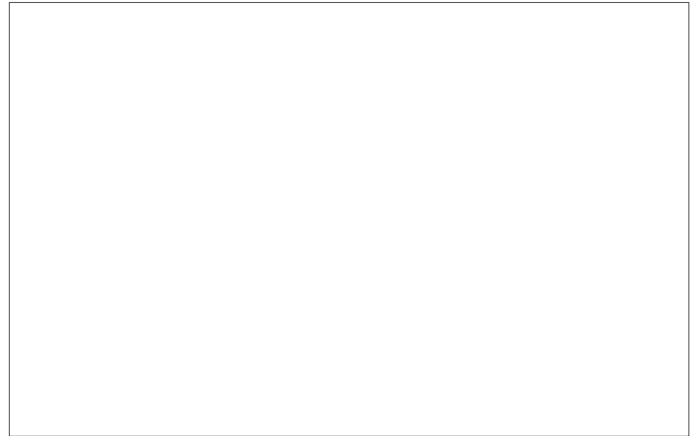

- *Das Rathaus Eggersdorf, Am Markt 8.*

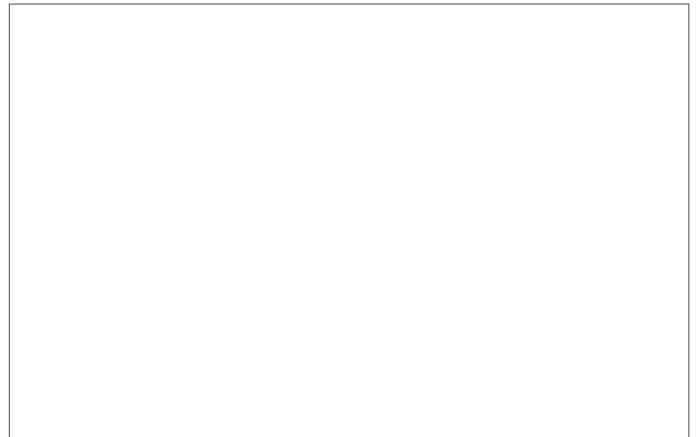

- *Fachbereich Bürgerdienste, Ordnungsverwaltung und Tiefbau, Am Markt 10.*

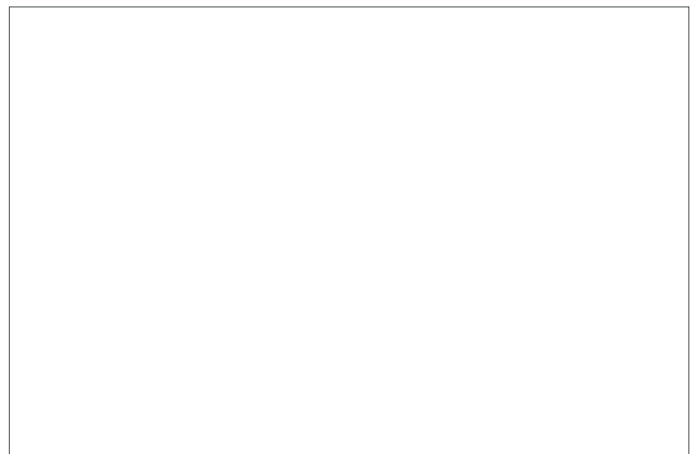

- *Fachbereich Finanzen, Am Markt 11 im Ortszentrum Eggersdorf.*

Fotos: K. Brandau

